



**Unità di Strada**

Un Servizio di promozione del benessere e di informazione sugli effetti e sui rischi legati all'assunzione di droghe

*ambito***territoriale**<sup>21</sup>*sociale*

**Comune Capofila** San Benedetto del Tronto  
Acquaviva Picena Campofilone Carassai  
Cossignano Cupra Marittima Grottammare  
Massignano Monsampolo del Tronto  
Montalto delle Marche Montefiore dell'Aso  
Monteprandone Pedaso Ripatransone

---

## REPORT DI PROGETTO UNITÀ DI STRADA

**PERIODO AGOSTO 2005 - DICEMBRE 2005**

A CURA DI  
**SABRINA PETRELLI (COORDINATRICE)**  
**MAURIZIA CORRADETTI (OPERATRICE)**  
**CLAUDIO MARINELLI (OPERATORE)**  
**NAZZARENA MARCONI SCIARRONI (OPERATRICE)**

# Indice

## I. PRESENTAZIONE REPORT PROGETTO **UNITÀ DI STRADA**

- 1.1 Sintesi del progetto
- 1.2 Cronologia delle azioni
- 1.3 Rete di collegamento
- 1.4 Materiali a disposizione

## II. REPORT DELLE AZIONI DELL'UNITÀ DI STRADA

- 2.1 Dati generali sulla popolazione raggiunta
- 2.2 Il rapporto tra la popolazione target e l'alcool
- 2.3 Dati di progetto

## ALLEGATI

- All. 1: Fotocopie nuovo materiale informativo prodotto
- All. 2: Fotocopie nuovi gadgets
- All.3: Rassegna stampa

## I. PRESENTAZIONE REPORT PROGETTO UNITÀ DI STRADA

### 1.1 Sintesi del progetto

Il presente Report riporta i dati relativi alle azioni svolte nel semestre agosto - dicembre 2005 nell'ambito del progetto Unità di Strada promosso dall'Ambito sociale territoriale 21 di San Benedetto del Tronto in collaborazione con il Sert della Zona Territoriale 12.

L' Unità di Strada è un servizio di prevenzione sugli effetti e sui rischi legati al consumo di droghe attraverso il contatto diretto con i giovani nei luoghi del divertimento e della aggregazione e, nel contempo, attraverso un'azione di sensibilizzazione rivolta alle istituzioni locali, alle famiglie, agli operatori sociali, al mondo del volontariato, ai gestori dei locali e dei luoghi del divertimento, affinché si promuova e si diffonda una cultura del benessere e dell'utilizzo sano e corretto del tempo libero.

Il progetto è stato attivato il 19 aprile 2004 e, dopo una serie di proroghe, è arrivato a conclusione nel luglio del 2005. Un ulteriore finanziamento semestrale da parte della Regione Marche, ha permesso di dilazionare le azioni al Dicembre 2005, periodo di cui si presenta qui il rendiconto finale con le modifiche e gli aggiornamenti più recenti.

### 1.2 Cronologia delle azioni

Nella seguente tabella sono state riportate le azioni realizzate dal mese di Agosto al mese di Dicembre 2005.

<b>agosto/dicembre 2005</b>	<b>Ago05</b>	<b>Set05</b>	<b>Ott05</b>	<b>Nov05</b>	<b>Dic05</b>
<b>Centri di Aggregazione</b>		Contatti	Contatti e uscite		
<b>Eventi c\o enti locali</b>	Contatti e uscite	Contatti	Contatti e uscite	Contatti	Contatti e uscite
<b>Eventi c\o pubblici esercizi</b>	Contatti e uscite	Contatti e uscite	Contatti e uscite	Contatti e uscite	Contatti e uscite
<b>Rilevazioni (incluso alcool)</b>					
<b>Promozione</b>					

### 1.3 Rete di collegamento

Ai soggetti pubblici e privati già coinvolti, si aggiunge in quest'ultimo periodo una fitta rete di enti ed organizzazioni che si rendono promotori del servizio o che fungono da supporto alle azioni dell'Unità di Strada. Si segnala prima di tutto l'adesione al progetto da parte del Comune di Cossignano. Nel periodo estivo inoltre sono stati avviati contatti con la Confcommercio e la Confesercenti che hanno sensibilizzato i pubblici esercizi ad essi associati affinché distribuissero materiale informativo ai giovani clienti. Il mondo dello sport (palestre e centri sportivi) è stato raggiunto da invio di materiale prodotto dall'UDS sul doping. Particolarmente significativo l'avvio della collaborazione con gli uffici immigrati delle confederazioni sindacali più grandi, per la distribuzione di opuscoli multilingue sull'HIV prodotti dal Ministero della Salute. Con lo stesso scopo sono stati coinvolti i servizi pubblici per gli immigrati. Si arricchisce la collaborazione con il Servizio Tossicodipendenze della Zona Terr.le 12 che ha deciso di dotare l'UDS dell'etilometro.

#### La rete dell'Unità di Strada (aggiornamento da agosto a dicembre 05)

<b>Uffici pubblici (n°8)</b> <ol style="list-style-type: none"><li>1. Consulta per immigrati San Benedetto del Tronto</li><li>2. Consulta per immigrati Grottammare</li><li>3. Consulta provinciale per immigrati</li><li>4. Sportello informativo per immigrati ospedale San Benedetto del Tronto</li><li>5. Informagiovani Grottammare</li><li>6. Sportello informativo "Tra sogno e realtà" di Cupramarittima</li><li>7. SerT della Zona Territoriale 12 di San Benedetto del Tronto</li><li>8. Comune di Cossignano</li></ol>	<b>Mondo del lavoro (n°5)</b> <ol style="list-style-type: none"><li>1. Sindacato CGIL (sportelli immigrazione)</li><li>2. Sindacato CISL (sportelli immigrazione)</li><li>3. Sindacato UIL (sportelli immigrazione)</li><li>4. Confcommercio San Benedetto del Tronto</li><li>5. Confesercenti San Benedetto del Tronto</li></ol>
<b>Centri commerciali/Negozi (n°7)</b> <ol style="list-style-type: none"><li>1. Nemo abbigliamento by Angela C/o Centro Comm. Porto Grande</li><li>2. Le ragazze di Angela San Benedetto del Tronto</li><li>3. New Tech sun San Benedetto del Tronto</li><li>4. Spizz Sport San Benedetto del Tronto</li><li>5. Max e co. San Benedetto del Tronto</li><li>6. Benetton San Benedetto del Tronto</li><li>7. Sisley San Benedetto del Tronto</li></ol>	<b>Mass media (n° 0)</b>
<b>Esercizi pubblici (discoteche/locali notturni n°11)</b> <ol style="list-style-type: none"><li>1. Chalet Mojito di Grottammare</li><li>2. Chalet Gabry di Cupramarittima</li><li>3. Discoteca Latte più di Montalto Marche</li><li>4. Bar Estasi di Pedaso</li><li>5. Chalet Nina di Campofilone</li><li>6. Discoteca Nanà di San Benedetto del Tronto</li><li>7. Bowling di Grottammare</li></ol>	<b>Palestre (n°1) e centri sportivi (4)</b> <ol style="list-style-type: none"><li>1. Calcio più di San Benedetto del Tronto</li><li>2. Palestra Body House di Pedaso</li><li>3. F:C. Vit 97 c/o Dopolavoro (Calcetto) San Benedetto del Tronto</li><li>4. Dopolavoro ferroviario (Calcetto) di San Benedetto del Tronto</li><li>5. Athletic collection San benedetto del Tronto</li></ol>

- 8. Sala giochi Misus di San Benedetto del Tronto
- 9. Pub Misus di San Benedetto del Tronto
- 10. Sala giochi Luke and Paul Centobuchi di Monteprandone
- 11. Caffè Campo De marte di Cossignano

<b>Riepilogo</b>	<b>Aprile 04 - Luglio 05</b>	<b>Agosto 05 - Dicembre 05</b>
<b>Uffici pubblici</b>	n° 13	n° 8
<b>Servizi per i giovani</b>	n° 8	n° 0
<b>Mondo del lavoro</b>	n° 0	n° 5
<b>Scuole</b>	n° 2	n° 0
<b>Centri commerciali/Negozi</b>	n° 3	n° 7
<b>Esercizi pubblici (discoteche/locali notturni)</b>	n° 17	n° 11
<b>Palestre e Centri Sportivi</b>	n° 7+ n° 4	n° 1 + n° 4
<b>Mezzi di informazione</b>	n° 13	n° 0
<b>TOTALE rete territoriale dall'avvio del progetto</b>	<b>Tot n.103</b>	

#### 1.4 Materiali a disposizione

Oltre a quanto già a disposizione dell'Unità di strada, sono stati prodotti o raccolti nuovi materiali informativi:

<b>MATERIALE MINISTERIALE E/O REGIONALE</b>	<b>MATERIALE PRODOTTO DELL'UNITÀ DI STRADA</b>
Opuscolo ministeriale L'Amore per noi stessi...multilingue	Cartolina informativa Alcool
Opuscolo ministeriale L'Amore per noi stessi Donna allo specchio versione	Invito con no panic card

italiana	
Opuscolo ministeriale L'Amore per noi stessi Ragazzi allo specchio	Spille "io ci sto con la testa" formato piccolo
	Polsini "io ci sto con la testa"

Il materiale autoprodotta (cartoline e gadgets nuovi) è allegato in copia al presente report (cfr **Allegato n°1-2**). Si fa presente che il materiale informativo viene aggiornato in base alle rilevazioni sulla insorgenza di nuovi fenomeni di abuso e/o di incremento della diffusione di determinate sostanze.

## 2. REPORT DELLE AZIONI DELL'UNITÀ DI STRADA

Nel periodo di interesse di questo report (agosto – dicembre 2005) sono state utilizzate dall'equipe o somministrate ai soggetti contattati, una serie di schede di rilevazione.

\_contact card (aggiornata con le nuove sostanze incluso l'alcool dal 30 aprile 2005)

\_scheda di monitoraggio della attività interna

\_scheda di monitoraggio delle uscite

\_scheda etilometro (l'etilometro è concesso dal Servizio Tossicodipendenze della Zona Territoriale 12)

Le schede hanno lo scopo di monitorare le azioni ma anche quello di analizzare il rapporto dei giovani contattati con le droghe. Nel report precedente sono stati riportati i primi dati sulla sperimentazione di droghe (in particolare quelle illegali), in questo aggiornamento il focus verrà spostato sul rapporto dei giovani di questo territorio con l'alcool, desunto dalle schede etilometro somministrate. Nei report successivi sarà possibile procedere ad ulteriori stratificazioni, incrociando i dati sulla sperimentazione delle nuove sostanze incluse nella contact card (ad es. alcool e nicotina).

### 2.1 Dati generali sulla popolazione raggiunta

In questo paragrafo vengono aggregati i dati "generali" ossia quelli che fanno riferimento ai contatti complessivi del Servizio mentre nel paragrafo successivo, le risultanze delle schede etilometro vengono riferite al target di interesse del progetto Unità di Strada (pop.ne 14-29 anni residente nell'ambito 21).

Fino a dicembre 2005 sono stati **n° 2241** i contatti complessivi, nell'89% dei casi con soggetti che si sono avvicinati all'Infopoint per la prima volta. La fascia di età raggiunta va dai 12 ai 54 anni, nei maschi sono rappresentati nel 64,3 % dei casi.

I contatti riguardano i giovani di tutti i comuni dell'Ambito 21 – incluso il comune di Cossignano che ha aderito al progetto fin dall'agosto 2005 e, rispetto al passato, sembrano proporzionati alla grandezza del comune e al numero di occasioni di svago e di divertimento offerte a livello locale. I

fuori ambito ed i fuori regione si giustificano con la concomitanza di gran parte della rilevazione effettuata nel periodo estivo in cui si verifica una sorta di “migrazione vacanziera” per particolari tipi di locali o di occasioni (es. concerti) e per la vicinanza con la regione Abruzzo.

**Tabella N.1 - Provenienza persone contattate dall'Unità di Strada dall'avvio del progetto – agosto2004/dicembre 2005**

S. Benedetto Tr.	620	Monsampolo	30
Cossignano	30	Pedaso	25
Ripatransone	73	Montefiore	70
Carassai	19	Monteprandone	95
Massignano	21	Fuori ambito	465
Acquaviva	38	Fuori regione	343
Cupra Marittima	96	Stranieri	10
Campofilone	40	Unione Comuni Valdaso <sup>1</sup>	135
Grottammare	143	Non risponde	88
Montalto	35	<b>Totale</b>	<b>2241</b>

**Tabella N.2 Conoscenza, utilità e impatto dell'Unità di Strada**

	<b>dicembre 2004</b>	<b>luglio 2005</b>	<b>dicembre 2005</b>
Si, la conosco	22%.	23,5%	23,1%
Si, è utile	47%	53%	54,4%
Si, è utile ma non so valutare impatto	40%	38%	36,6%

La conoscenza è rimasta invariata nel tempo ed è perciò un dato su cui riflettere mentre aumenta di 7 punti la percentuale di coloro che la ritengono utile. A riprova di ciò, diminuiscono gli incerti rispetto all'impatto del servizio.

<sup>1</sup> Il dato è relativo alla somma dei comuni di Pedaso, Montefiore dell'Aso, Campofilone.

## 2.2 Il rapporto tra la popolazione target e l'alcool

Nel primo anno di attività l'UDS si è concentrata maggiormente sulle droghe illegali. Nel corso del tempo, sulla base delle ultime rilevazioni a livello europeo e nazionale<sup>2</sup> e da una osservazione diretta durante le uscite, è emersa la necessità di verificare l'entità del consumo di alcool tra i giovani. Come già anticipato, dal 30 aprile 2005, l'elenco delle sostanze contenuto nella scheda contatto si è ampliata includendo l'alcool in concomitanza con l'avvio dell'utilizzo dell'etilometro, gentilmente concesso dal Servizio Tossicodipendenze della Zona Territoriale 12. All'alcool è stata aggiunta successivamente anche la nicotina (a partire dal 16/7/2005). Il prossimo report di progetto conterrà quindi le elaborazioni relative a queste due nuove sostanze. Per il momento riportiamo i risultati delle prime 100 schede somministrate dopo avere effettuato la prova con l'etilometro all'uscita dai locali del divertimento.

Ad ogni test effettuato con l'etilometro, vengono annotati nella scheda sottostante i dati maggiormente significativi:

Data \_\_\_\_\_ Luogo \_\_\_\_\_ Operatori \_\_\_\_\_

### SCHEDA DI RILEVAZIONE ETILOMETRO<sup>3</sup>

n.	Età	Sesso	Risultato	Poi guidi?	Cosa hai bevuto e quanto?
1		m <input type="checkbox"/> f <input type="checkbox"/>		Sì <input type="checkbox"/> No <input type="checkbox"/>	
2		m <input type="checkbox"/> f <input type="checkbox"/>		Sì <input type="checkbox"/> No <input type="checkbox"/>	
3		m <input type="checkbox"/> f <input type="checkbox"/>		Sì <input type="checkbox"/> No <input type="checkbox"/>	
4		m <input type="checkbox"/> f <input type="checkbox"/>		Sì <input type="checkbox"/> No <input type="checkbox"/>	
5		m <input type="checkbox"/> f <input type="checkbox"/>		Sì <input type="checkbox"/> No <input type="checkbox"/>	
6		m <input type="checkbox"/> f <input type="checkbox"/>		Sì <input type="checkbox"/> No <input type="checkbox"/>	
7		m <input type="checkbox"/> f <input type="checkbox"/>		Sì <input type="checkbox"/> No <input type="checkbox"/>	
8		m <input type="checkbox"/> f <input type="checkbox"/>		Sì <input type="checkbox"/> No <input type="checkbox"/>	
9		m <input type="checkbox"/> f <input type="checkbox"/>		Sì <input type="checkbox"/> No <input type="checkbox"/>	
10		m <input type="checkbox"/> f <input type="checkbox"/>		Sì <input type="checkbox"/> No <input type="checkbox"/>	

<sup>2</sup> ....Se si analizzano i dati relativi a chi ha riferito di aver fatto uso almeno una volta nella vita di determinate sostanze nel periodo che va dal 1999 al 2002 si rileva un trend in crescita per ciò che riguarda il consumo di **alcool** (86% nel 1999 ; 89% nel 2002) che si conferma come la sostanza maggiormente utilizzata dai giovani italiani...(Fonte ESPAD: European School Survey Project on Alcohol and Other Drugs /ESPAD (progetto europeo d'indagine nelle scuole/ESPAD) (1995 e 1999) realizzata dall'Organizzazione Mondiale della Sanità

<sup>3</sup> La scheda è stata redatta in collaborazione con il Servizio Tossicodipendenze della Zona Territoriale 12 di San Benedetto del Tronto

Il campione raggiunto dalla scheda, pur essendo casuale, è riferibile a coloro che si sono offerti volontariamente durante le uscite nei luoghi del divertimento spesso con la consapevolezza di avere valori alcolemici alterati. Questo dato è fondamentale e deve essere tenuto in considerazione prima di leggere ed analizzare quanto emerge dalle schede.

*Caratteristiche socio anagrafiche del campione/etilometro*

- \_Età media: 26,35
- \_Età più frequente: 21 anni
- \_Fascia di età più frequente: 20/24 anni (45%)
- \_Età massima: 42
- \_Età minima: 18 anni
- \_Maschi 87 - Femmine 13

**Grafico N.1 Risultati/luogo di somministrazione**

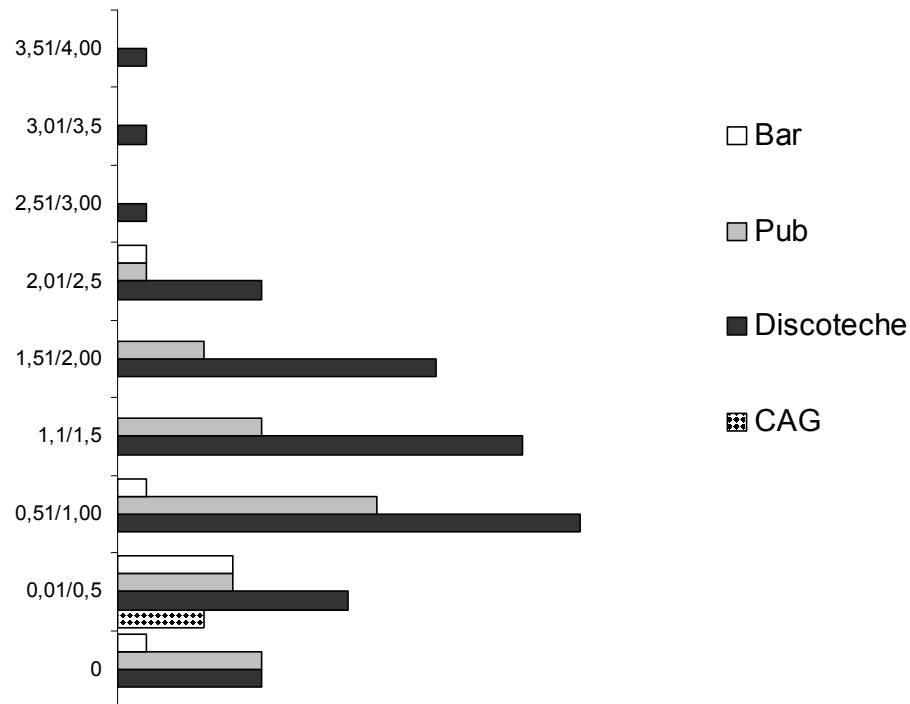

<b>CAG</b>	<b>3</b>
<b>Discoteche</b>	<b>63</b>
<b>Pub</b>	<b>27</b>
<b>Bar</b>	<b>7</b>
<b>Tot.</b>	<b>100</b>

Dal Grafico n°1 si evidenzia che le maggiori concentrazioni di alcool nel sangue sono state riscontrate nel corso delle uscite nelle discoteche. Immediatamente dopo nei bar e nei pub.

**Tabella n° 3 \_Classe età/classe risultato**

	<b>15/19</b>	<b>20/24</b>	<b>25/29</b>	<b>30/34</b>	<b>35/39</b>	<b>40/44</b>
<b>0</b>		<b>6</b>	<b>1</b>	<b>1</b>	<b>1</b>	<b>2</b>
<b>0,01/0,5</b>	<b>2</b>	<b>7</b>	<b>3</b>	<b>4</b>	<b>3</b>	<b>1</b>
<b>0,51/1,00</b>	<b>2</b>	<b>13</b>	<b>6</b>	<b>4</b>		<b>1</b>
<b>1,01/1,5</b>		<b>9</b>	<b>8</b>	<b>1</b>		
<b>1,51/2,00</b>		<b>6</b>	<b>3</b>	<b>3</b>	<b>1</b>	<b>1</b>
<b>2,01/2,5</b>		<b>3</b>	<b>1</b>	<b>2</b>	<b>1</b>	
<b>2,51/3,00</b>		<b>1</b>				
<b>3,01/3,5</b>				<b>1</b>		
<b>3,51/4,00</b>			<b>1</b>			
<b>sopra 0,5</b>	<b>50%</b>	<b>71,11%</b>	<b>82,60%</b>	<b>68,75%</b>	<b>33,33%</b>	<b>40%</b>
<b>Totale</b>	<b>4</b>	<b>45</b>	<b>23</b>	<b>16</b>	<b>6</b>	<b>5</b>

La classe di età più rappresentata è quella che va dai 20 ai 24 anni ma è quella successiva che presenta una percentuale molto elevata di soggetti che sono sopra il limite legale dello 0,5%. In generale, si può dire che nel 33 fino all'82% dei casi, i soggetti incontrati erano sopra il limite legale.

**Tabella n°4 Risultato/sexso**

	<b>M</b>	<b>F</b>
<b>0</b>	<b>9</b>	<b>2</b>
<b>0,01/0,5</b>	<b>14</b>	<b>6</b>
<b>0,51/1,00</b>	<b>24</b>	<b>2</b>
<b>1,01/1,5</b>	<b>17</b>	<b>1</b>
<b>1,51/2,00</b>	<b>12</b>	<b>2</b>
<b>2,01/2,5</b>	<b>7</b>	<b>0</b>
<b>2,51/3,00</b>	<b>1</b>	<b>0</b>
<b>3,01/3,5</b>	<b>1</b>	<b>0</b>
<b>3,51/4,00</b>	<b>1</b>	<b>0</b>
<b>sopra 0,5</b>	<b>63</b>	<b>5</b>
<b>totali</b>	<b>86</b>	<b>13</b>
<b>%sopra 0,5</b>	<b>73%</b>	<b>38,5%</b>

I maschi devono molto di più delle femmine in generale, tuttavia la maggior parte dei maschi incontrati era appena sopra il limite. In tutti i casi si consiglia di non mettersi alla guida, di bere acqua e di aspettare un tempo sufficiente al ripristino delle normali capacità attentive e riflessive.

**Tabella n°5 Guidare/classi di età**

	<b>Si</b>	<b>%Si</b>	<b>No</b>	<b>%No</b>	<b>Totale</b>
<b>15/19</b>			<b>4</b>	<b>100</b>	<b>4</b>
<b>20/24</b>	<b>19</b>	<b>45,23</b>	<b>23</b>	<b>54,76</b>	<b>42</b>
<b>25/29</b>	<b>10</b>	<b>41,66</b>	<b>14</b>	<b>58,33</b>	<b>24</b>
<b>30/34</b>	<b>9</b>	<b>75</b>	<b>3</b>	<b>25</b>	<b>12</b>
<b>35/39</b>	<b>3</b>	<b>60</b>	<b>2</b>	<b>40</b>	<b>5</b>
<b>40/44</b>	<b>4</b>	<b>80</b>	<b>1</b>	<b>20</b>	<b>5</b>

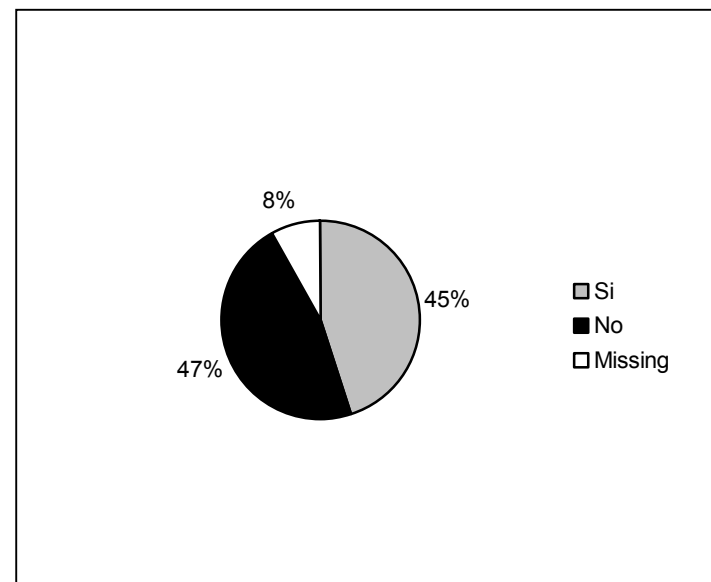

Nella classe di età 20/24, 13 persone (31%) che sono sopra il limite dello 0,5 guideranno

Nella classe di età 25/29, 6 persone su 23 (26%) sono sopra il limite e guideranno

Nelle classi di età 30/44, il 50% di coloro che guiderà è sopra lo 0,5

Tabella n°6 Guidare/sexso

Risultato	Sexso	Si	No
0	M	6	1
	F		2
0,01/0,5	M	8	4
	F	2	3
0,51/1,00	M	11	12
	F	1	1
1,01/1,5	M	3	13
	F		1
1,51/2,00	M	5	7
	F	1	1
2,01/2,5	M	5	1
2,51/3,00	M		1
3,01/3,5	M	1	
3,51/4,00	M	1	

Su 79 maschi, 40 hanno detto che guideranno ma 26 di essi (65%) sono sopra il limite dello 0,5

Le femmine sono 12 di cui 5 (41,6%) sopra il limite dello 0,5; 2 di queste guideranno

Il 63,63% di quelli che guideranno sono sopra il limite.

I maschi dimostrano anche di avere una maggiore propensione ad assumere comportamenti a rischio. Oltre la metà di tutti quelli che guideranno comunque, sono sopra il limite dello 0,5.

**Tabella n°7 Classi di risultato ed intenzione di guidare**

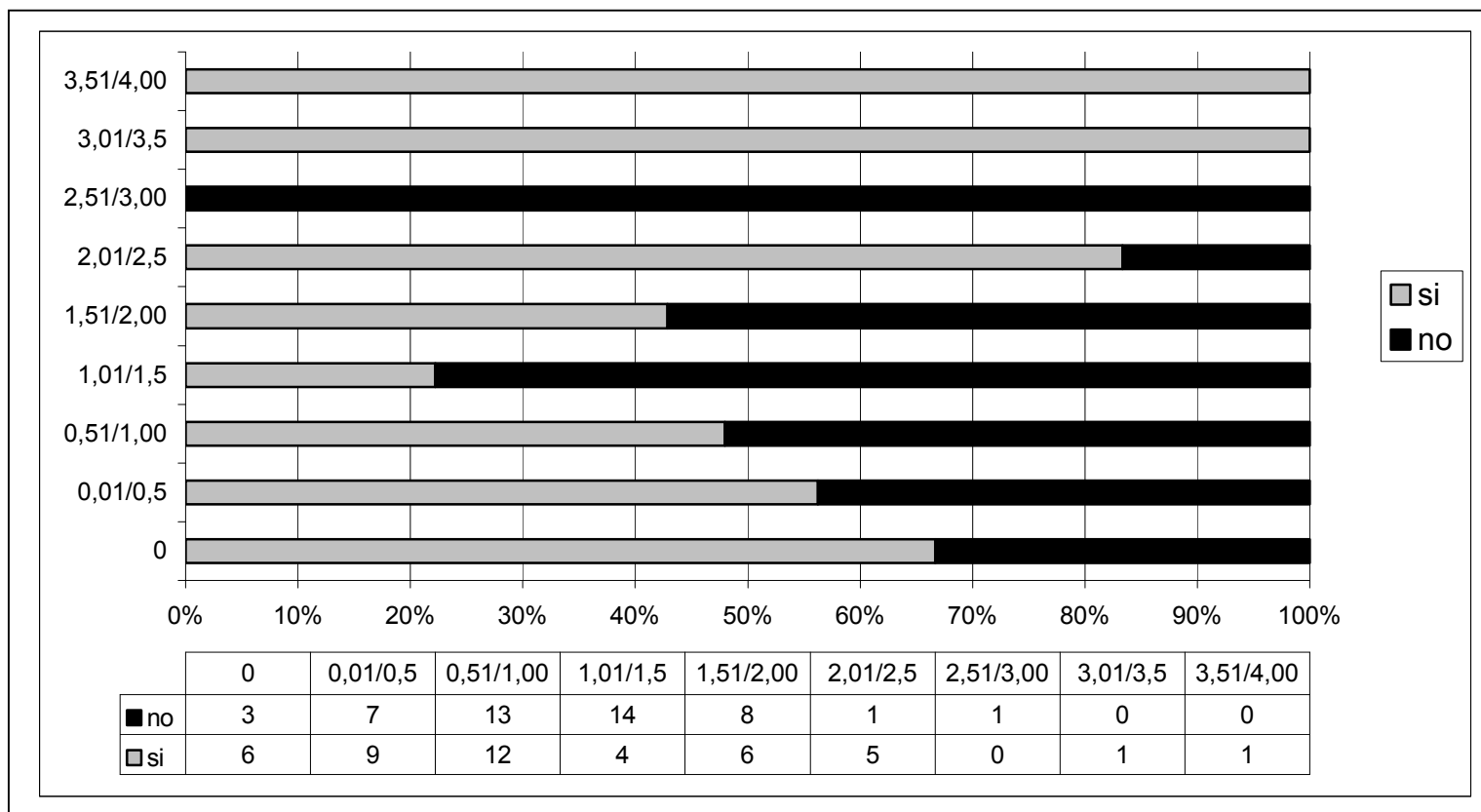

E' estremamente significativo che la totalità dei soggetti che hanno i tassi di alcolemia più alti, abbiano espresso l'intenzione di guidare.

### **Conclusioni**

Pur essendo i dati a disposizione pochi e non raffrontabili a quelli sulla sperimentazione complessiva dell'alcool, è possibile comunque trarre alcune conclusioni:

- Scompare la discoteca come luogo centrale dove bere, alcuni dati si riferiscono ai bar dove i giovani – soprattutto nei centri piccoli - passano gran parte del loro tempo libero;

- I dati più rilevanti e preoccupanti si riferiscono a fasce d'età più elevate ma sempre nel target e questo risulta in linea con i dati IPSAD (2002-15/44 anni) : "Il consumo di bevande alcoliche registra che, complessivamente, il 79,7% ha bevuto alcolici negli ultimi 30 giorni, comportamento prevalentemente "maschile" (l'88,6%) e "adulto" (l'uso di alcolici è proprio del 76,3% dei 15-24enni, mentre tra i 35-44enni lo è per l'81,6%)".
- Le femmine sono meno presenti nei luoghi del divertimento e considerate le % interne, hanno minore prossimità con l'alcool: sembra quasi che in questo territorio, la sessualità sia ancora un "fattore protettivo" importante rispetto all'uso di sostanze.
- Pur se oltre il 60% di coloro che sono oltre il limite consentito guiderà, si registra una attenzione ai rischi nelle fasce di età più basse mentre permane un forte rischio nei "giovani adulti" che mostrano una propensione alla guida molto alta pur avendo valori elevati di alcolemia nel sangue.

### 2.3 Dati di progetto - Periodo luglio 2005 - dicembre 2004

Si riportano in questa sezione, l'elenco dei dati di progetto dell'Unità di Strada in forma esclusivamente quantitativa.

**Tabella N°8\_Riunioni /presentazione UDS:**

n°	Tipologia di riunione	Data	n°	Tipologia di riunione	Data	n°
1	Confesercenti	13\09\05	1	Confesercenti Dott.Galanti	04\11\05	1
1	Confcommmercio	16\09\05	1	Consultorio familiare San Benedetto T.	15\11\05	1
1	Comune di Cossignano	19\10\05	1			

Riepilogo	Fino a luglio 05	Da agosto a dicembre '05
Riunioni/presentazioni UDS	n° 18	N° 5
TOTALE dall'avvio del progetto	N°23	

**Tabella N°9\_Riunioni di equipe (n°4):**

N°	Tipologia di riunione	Data
1	Riunione D'Equipe	19\08\05
1	Riunione d'equipe	06\09\05
1	Riunione d'equipe	07\09\05
1	Riunione d'equipe	25\10\05

Riepilogo	Fino a luglio 05	Da agosto a dicembre '05
Riunioni equipe	n° 8	N° 4
TOTALE dall'avvio del progetto	N°12	

**Tabella N° 10\_Incontri con la rete territoriale (n°18)**

N°	Tipologia di incontro	Data	N°	Tipologia di incontri	Data	N°
1	Incontro con proprietario Ky club	31\08\05	1	Incontro UIL sportello immigrati	20\11\05	1
1	Incontro con operatore Sportello "Tra Sogno e realtà"Cupramarittima	06\09\05	1	Incontro con Discoteca Sugo di Grottammare	20\11\05	1
1	Centro ascolto musica San Benedetto del Tronro	22\09\05	1	Incontro consulta immigrati San Benedetto del Tronto	22\11\05	1
1	Incontro Pub Verbena	26\09\05	1	Incontro consulta immigrati Grottammare	22\11\05	1
1	Incontro Bowling Grottammare	26\09\05	1	Incontro Sportello immigrati c/o ospedale	14\12\05	1

3	Incontro Sala giochi Misus	07-11-24\10\05	1	Incontro CGIL Sportello immigrati	16\12\05	1
1	Incontro Caffè Campo de Marte Cossignano	03\11\05	1	Incontro CISL sportello immigrati	15\11\05	
1	Incontro Comune di Cossignano	03\11\05	1	Centro Consulta polivalente provinciale Grottammare	15/11/05	

Riepilogo	Fino a luglio 05	Da agosto a dicembre '05
incontri con locali	n° 33	N° 6
incontri con enti ausiliari T. d.	n° 2	N° 0
incontri con enti pubblici e con referenti istituzionali	n° 11	N° 13
TOTALE incontri con la rete territoriale dall'avvio del progetto	65	

Le uscite realizzate Periodo Aprile 2004 - Luglio 2005 sono state suddivise tra quelle effettuate in occasione di eventi organizzati presso enti locali e/o presso i CAG .e quelli realizzati presso i pubblici esercizi

#### **Tabella N°11 - Uscite presso enti locali da agosto a dicembre 2005**

<b>N°</b>	<b>Evento</b>	<b>Località</b>	<b>Data</b>
1	TIM Tour	San Benedetto del Tronto	13/08/05
1	Ludicamente	Grottammare	20/08/05
1	Tra sogno e realtà	Cupramarittima	01/10/05
1	Festa d'autunno	Carassai	15/10/05
1	Concerto di Elio Jazz	Cossignano	18/12/05

**Tabella N°12 - Uscite presso pubblici esercizi da agosto a dicembre 2005**

<b>N°</b>	<b>Evento</b>	<b>Località</b>	<b>Data</b>
1	Festa al Mojto	Grottammare	05/08/05
1	Festa al Gabry	Cupramarittima	08/08/05
1	Lattepiù Discoteca	Montalto Marche	26/08/05
1	Estasi Gelateria	Pedaso	03/09/05
1	Chalet Nina	Campofilone	04/09/05
1	Discoteca Nanà	San Benedetto del Tronto	10/09/05
1	Bowling	Grottammare	08/10/05
1	Verbena Pub	San Benedetto del Tronto	13/10/05
1	Bar Florentia	San Benedetto del Tronto	22/11/05
1	Sala giochi Misus	San Benedetto del Tronto	04/11/05
1	Sala giochi Luke e Paul	Centobuchi di Monteprandone	05/11/05
1	Caffè Campo de Marte	Cossignano	18/11/05
1	Discoteca B.B	Cupramarittima	25/11/05
1	Misus pub	San Benedetto del Tronto	03/12/05
1	Morrison's pub	Cupramarittima	09/12/05
1	Discoteca Sugo	Grottammare	11/12/05

Riepilogo	Fino a luglio 05	Da agosto a dicembre '05
Uscite presso enti locali totale	n° 27	N° 5
Uscite presso pubblici esercizi	n° 24	N° 16
TOTALE uscite dall'avvio del progetto	N° 72	

## Materiale distribuito durante le uscite

Di seguito riportiamo una tabella con il materiale informativo, i gadgets e le schede distribuite suddivisi per ogni singola uscita e un grafico con i totali. Il periodo di rilevazione è da agosto 2004 a luglio 2005

**Tabella N°13 - Materiale distribuito in occasione di uscite organizzate dagli enti locali e nelle uscite effettuate presso i locali del divertimento (agosto 2004 - dicembre 2005)**

materiale informativo	Presso enti locali	Presso pubblici esercizi	Gadgets	Presso enti locali	Presso pubblici esercizi
opuscolo <i>Don't kill your brain</i>	0	2	t-shirts lo ci sto	10	80
cartolina cocaina	15	150	t-shirt Don't insert	1	42
cartolina ketamina	13	115	portabass lo ci sto	63	219
cartolina cannabis	19	134	spille lo ci sto con la testa	28	171
cartolina ecstasy	13	109	<i>Rubrica di salvataGGio</i>	18	76
cartolina eroina	18	113	Calendarietto	3	533
cartolina allucinogeni	12	115	Polsini	50	258
cartolina amfetamine	12	122	acqua	0	0
cartolina steroidi	9	110	condom	19	263
cartolina nicotina	22	112			
cartolina inalanti	11	116	contact card	<b>130</b>	<b>658</b>
card primo soccorso <i>No panic card</i>	10	30	contactcard clipper	0	0
opuscolo progetto UdS	29	119	cruciverba	41	261
opuscolo <i>O ci sei o ti fai</i>	10	18	inventasloqan	0	0
opuscolo <i>lo non calo la mia vita</i>	14	15	scheda spot	0	0
opuscolo <i>Per le donne che scelgono</i>	10	57	rilevazione etil.	1	126
opuscolo <i>Per amore puoi dimenticare tutto</i>	11	115	opuscolo l' amore	0	11
opuscolo <i>Evita il contatto...entra in contatto</i>	26	39	Opuscolo droga e	0	15
opuscolo <i>Contro l'aids hai un'arma</i>	16	61			
opuscolo <i>Se ancora non puoi smettere</i>	4	8			
opuscolo <i>Fatti furbo non farti male</i>	4	3			

### Materiale informativo distribuito nei negozi e nei centri sportivi (agosto dicembre 2005)

All'attività di distribuzione diretta del materiale informativo, a partire dal gennaio 2005, si è affiancata una attività di distribuzione indiretta, con la collaborazione delle palestre e dei centri sportivi del territorio dell'Ambito sociale 21 e della Confcommercio e Confesercenti che hanno sensibilizzato i negozi di abbigliamento loro associati.

**Tabella N°14 - Materiale informativo sul doping distribuito presso le palestre e i centri sportivi**

N°	Luogo	Città	Cartoline doping
1	Palestra Tonic	San Benedetto Tr	50
2	Palestra Lion's	San Benedetto Tr	50
3	Palestra Si sport	San Benedetto Tr	50
4	Palestra Studio Movimento	Grottammare	50
5	Palestra Sport news	San Benedetto Tr	50
6	Palestra Body Shape	Montefiore	50
7	Palestra Body House	Pedaso	50
8	Centro sportivo Cogese	San Benedetto Tr	50
9	Polisportiva pallacanestro	Pedaso	50
10	F.C. 97 (dopolavoro)	San Benedetto Tr	50
11	Dopolavoro di Urbanelli Marco	San Benedetto Tr	50
12	Calcio Più via dei tigli	San Benedetto Tr	50
13	Athletic collection	San Benedetto Tr	50
<b>Totale</b>			<b>650</b>

**Tabella N°15 – Cartoline e fisarmonica sulle droghe distribuito presso i negozi di abbigliamento e centri di abbronzatura**

N°	Luogo	Città	Materiale distribuito
1	Max and Co.	San Benedetto Tr	50
2	Benetton	San Benedetto Tr	50
3	Spizz Sport	San Benedetto Tr	50
4	Sysley	San Benedetto Tr	50
5	Nemo abbigliamento by Angela	San Benedetto Tr	50
6	Le ragazze di Angela	San Benedetto Tr	50
7	New Tech Sun	San Benedetto Tr	50
<b>Totale</b>			<b>350 cartoline</b>

